士嘉堡殘骸 與密市屍塊相似

警方稱已獲法院搜查令 將在多市、皮郡繼續調查搜尋 受害婦女身分即將確定

【多倫多訊】皮爾郡警方20日表示，在士嘉堡所發現的殘骸已確認為人體殘肢，其中包括一個胳膊、兩條小腿和一條大腿。警方還表示，這些屍骸與早些時候在密西沙加市發現的女性殘骸相似度「極高」，相信距離解開受害婦女身分謎團的時間已經不遠。

警方在20日表示，關於繼續調查本案，已獲得法院搜查令，搜查範圍包括多倫多和整個皮爾郡地區。

多市警方20日繼續在士嘉堡，位於Sheppard Ave.與Kennedy Rd.東北方的West Highland Creek流經地區進行搜索，並帶著裝備進入河流邊岸進行搜索與調查。警方封鎖線圍出一大片地區，此項調查在21日還將繼續進行。

居住在附近五年以上的華裔居民，20日下午出門經過警方封鎖區域附近時，還猶豫是否可以步行經過。一女性居民指出，附近治安一向良好，她每日均前往附近公園散步運動，但沒想到竟有人體殘骸在此發現，令人驚訝。

皮爾郡警隊探長布蘭德伍德（Pete Brandwood）20日表示，警方已經十分接近揭開死者身分之謎的地步。

警方探員指出，兩條小腿、一條大腿和手臂，分別於18日、19日在多倫多市東區的West Highland Creek中發現。這些殘肢又與45公里外之遙、位於密西沙加市的微克草地公園（Hewick Meadows Park）中發現的人體殘骸相似度極高、顯有關聯。警方於上周在密市微克草地公園找到的是女性頭顱、一隻腳和兩隻手。

在密市休微克草地公園中所發現的人體殘骸，是由一群徒步旅行者，15日在該處驚見塗著黃色指甲油的右腳；16日，警方找到受害者的頭顱；17日，河岸人員則發現兩隻人手。所有人體殘骸均被送往法醫鑑定，警方相信所有殘骸均為同一人所有。

布蘭德伍德指出，警方已縮小受害人身分辨識的範圍，死者為女性，他表示，如有女性失蹤人口的家庭應略有所知，可能是家中的母親或女兒遇害，警方也已試圖與可能是受害者的家屬聯絡，並試圖安撫可能是受害者的家屬，以避免突來的打擊。

20多名警員於20日再度返回信用河（Credit River）河邊進行搜索，該河流圍繞著密西沙加該處發現人體殘骸的公園周邊，河流的部分區域有水壩或其他建築可能阻礙殘骸流向，因此20日一整日才能完成當地的搜索與調查。

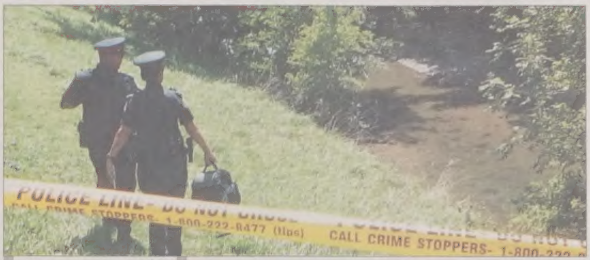

警方於士嘉堡的河邊搜尋。（記者葛健生／攝影）

北溫屍骸 確認是人體殘肢

記者朱冠華 北溫報導

皇家騎警獲報於溫哥華北部地區一處樹叢中發現屍骸，經檢驗後確認屬於人體殘肢。由於初步認為案件可疑，因此由綜合兇案組（IHIT）接手。警方仍須確認死者的身分、死因還有死亡日期，亦未透露發現的為全屍或是部分遺骸。

發現遺骸的Curling路2000號路段雖多有樹叢，但其實緊鄰進入北溫海濱道的第一個商圈，周圍有許多旅社和餐館。警方於18日下午近6時接獲發現疑似人類殘肢的報案，之後果然在一處砂礫小徑區域發現遺骸，但因為天色轉趨昏暗，警方於19日早晨才開始正式搜查工作，並將找到的殘肢帶回鑑證室查驗。

警方證實殘肢屬於人類，詳細死因仍須鑑證確認，但初步懷疑死因可疑，因此由IHIT接手。而在檢驗死者身分和死因同時，警方亦在現場附近詢問住戶口供和調查，亦邀請昆蟲學專家加入調查工作。而小徑界於Belle Isle Pl.至Curling路一帶預期將要封鎖數日。

徵→編譯

本報徵大夜班編譯，需中英文俱佳，熟悉平面媒體編輯、編譯作業，長期值夜班工作，自備交通工具。意者履歷寄editorial@worldjournal.net，註明「應徵夜班編譯」。

房貸利率 RBC調升0.2%

記者阮繼毅 溫哥華報導

加拿大皇家銀行（RBC）宣布21日起調升三年期及五年期固定房貸利率0.2%，貸款經紀人預估其他主要銀行將跟進，認為此舉是銀行因應長期公債殖利率的短期波動，不代表房貸利率將一路走高，但對房市或多或少會造成衝擊。

皇家銀行宣布今日起將三年期及五年期固定房貸利率各調升0.2%，三年期固定牌告利率4.05%，而五年期優惠固定利率則升至3.69%。根據央行統計，絕大多數加國銀行今年1月以來的三年期固定利率一直維持在3.95%。

華裔貸款經紀人林明利表示，根據以往經驗，只要某家主要銀行率先升息，其他銀行也會陸續跟進。但他表示，此舉可能是銀行因應十年期公債殖利率的短期波動，並不代表未來房貸會一路走高。

他解釋，銀行的長期固定利率主要是與政府長期公債殖利率掛勾，而浮動利率則是根據央行所制訂的銀行間拆款利率調整。近期央行利率政策並無明顯變動，因此銀行的浮動利率相對穩定。

他說不少銀行的短期固定利率仍相當低，二年或三年期的固定房貸的優惠利率仍可低至2.7%。至於是選擇固定利率或浮動利率，完全取決於個人需求，目前各銀行的五年期浮動利率仍維持在3%左右。

谷開來案落幕，合肥市中級人民法院外20日戒備森嚴（左圖）。上圖為媒體在合肥市中級人民法院外採訪英商海伍德的訴訟代理人賀正生。（美聯社）

重建民眾信心 18大關鍵

特派員林寶慶 華盛頓報導

谷開來被控殺害英商海伍德一案宣判，華府智庫「布魯金斯學院」桑頓中國中心研究主任李成(Cheng Li)20日表示，中國領導人對於谷開來案完全精心設計，而谷開來也依照劇本演出。但是薄熙來案仍然是未知數，薄熙來顯然尚未達成妥協。

他說，谷開來案在兩個多月前，即已經傳出谷開來認罪的風聲。但是，目前仍然完全沒有薄熙來的任何風聲。這也給中國領導人未來處理薄熙來案很大的空間。

李成表示，谷開來案完全集中於謀殺英商海伍德，案子至少進行半公開審理，也邀請了外國人及家屬旁聽，而宣判結果也避免了民眾強烈不滿的危機。

他說，中國的民眾及社會現在多元化，民眾對於很多事情不滿。中國領導人都在看民眾的反應。而合法性就是民眾情緒。

李成指出，中國領導人在很多方面已經失去民眾的信心。谷案告一段落，接下來當然是王立軍及薄熙來案。

而更重要的是，要看中國共產黨第18次全國代表大會，是否能夠重建民眾的信心。

他認為，重要關鍵在於18大能否為中國帶來政治民主、法治建設、經濟改革、軍政關係等方面的突破。

李成指出，政治民主方面，可以觀察中共最高領導層包括常委，是否能採差額選舉辦法產生，能否去除政法委及宣傳口，由現在的九常委變成七常委。他認為這點是最能看出改革跡象的。他說，另外，中共18大能否有重要的法治制度改革的宣布，是否能夠反腐，以讓民眾開始逐漸對法治產生信心。

經濟方面，是否能有經濟改革，讓私有經濟復甦，控制壟斷。在軍隊方面，端視中國共產黨是否能對軍隊進行有效的控制。他說，中共黨內對於處理薄熙來案上能夠合作，而保守派和開明派的意識形態鬥爭相當激烈。他希望開明派能占上風。

中共高層 控制局勢

編譯中心 綜合20日電

英國衛報(Guardian)報導，薄熙來事件在3月爆發、海伍德謀殺案詳情開始浮現時，一般認為這是中共領導層在最敏感的換屆時刻，所遇到的一項巨大挑戰。人們預料，薄熙來的落馬可能引發範圍更廣泛的中共高層內鬥，甚至導致18大推延至明年初舉行。但現在看來，中共似乎再度牢牢地控制了這件事。

在谷開來受審，並於20日被判刑之後，從另一視角分析這些事件來看，無論外界對此案審理及程序的封閉性存在什麼疑慮，事實是，整個過程顯然經過最高層的審查，官方對案情的解釋、定罪及現在的判決，已贏得民眾某種程度的認可。

谷開來與海伍德之間的矛盾、她兒子受到的威脅、他們之間的財務關係，以及後來發生的謀殺，這些解釋雖然還不完全，但在那些環境下，卻或多或少地具有可能性。與此類似，谷開來被判死緩，已被西方認為並非量刑不當。

數月之前，此一醜聞可能會導致中共高層分裂，現在中共似乎再度牢牢地控制了這件事。高層可能發生的任何內鬥，現在似乎得到控制，也許更可能的情況是，在薄熙來被捕後中共高層發生的爭吵，比某些人推測的要有限得多。

許多人推測，中國面臨許多新的、不同的挑戰，薄熙來案可能跟中共黨內的政策分歧糾纏在一起。這些分歧確實沒有消失，但目前高層的爭論似乎已經跟薄案撇清。

關懷從未變改 可靠始終如一

腸胃不適 病嘔肚痛 酒醉食滯
感冒不適 舟車暈浪 水土不服

各大超市、藥房、蔘茸行、禮品店、
成興海味、康加美健康禮品專賣店均有代售

加拿大總代理：加美科研有限公司
電話：416-298-1228 billbeautyshop.com
加拿大總經銷：東岸：標叔貿易 電話：416-298-6789
西岸：溫哥華標叔貿易 電話：604-207-8930

有 病 唔 駛 怕

信譽商號 品質保證

香港李眾勝堂製造

為確保加拿大消費者選購優質、安全、可靠的正貨「保濟丸®」，購買時請認明以下特徵，產品品質方有保證。

1. 盒底右側-入口商：Bill Beauty & Health Products Ltd. 加拿大總代理：加美科研有限公司

2. 盒正面右上角-印有加拿大衛生部 Health Canada 的天然保健品註冊號碼 NPN 02247254

41309

多倫多天氣	今天	今晚	明天	後天
	多雲	多雲	晴天	多雲
	14~25℃	16℃	14~27℃	15~29℃

昨日股匯市		
台股 ↑	74.90	7506.81
多指 ↓	13.85	12,076.03
道指 ↓	3.56	13,271.64
標普 ↓	0.03	1,418.13
那指 ↓	0.38	3,076.21

加元	
美元	1.0117
台幣	30.3306
港幣	7.8434
人民幣	6.4309

百元鈔刪亞裔圖案 卡尼道歉

尚未流通的新版本 改用具白人特徵女研究員 遭批種族主義 央行承諾檢討內部程序

編譯組

渥太華20日電

對於加拿大中央銀行刪除100元新鈔初版上的亞裔婦女形象圖案的做法，中行行長卡尼20日表示道歉，並承諾要檢討央行的內部工作程序。

卡尼在一份聲明中說：「我謹對那些受到冒犯者道歉，央行處理此事的做法不符合加拿大人無可非議地期望我們能達到的標準。我們的紙幣屬於全體加拿大人，本行所做的一切也都為了全體加拿大人。」

加拿大央行去年11月發行的新版100元塑膠鈔票，正面是前總理波頓（Robert Borden）的肖像，背面圖案上有一名正在使用顯微鏡的女性研究員，她身旁放著一瓶胰島素，象徵著加拿大的醫學創新成就。這張百元大鈔的原始圖案上，這名研究人員形象為亞裔女性。

2009年10月，央行以5萬3000元聘請民意調查機構戰略顧問公司，在多倫多、卡加利、滿地可及弗烈德力頓（Fredericton）徵詢對新鈔版面設計的民意。結果有接受徵詢者提出，亞裔婦女不能代表加拿大；還有人主張應該在紙鈔上放上其他族裔的形象。

戰略顧問公司撰寫的民意徵詢報告說：一些人覺得畫面上的研究人員像亞裔，一些人相信該設計代表了亞裔在科技領域表現出色的刻板化印象。少部分人甚至表示，紙幣的黃棕顏色更讓人聯想到亞裔女性。

2009年底，央行將百元大鈔上的研究員改為具有白人特徵的女性，央行發言人哈里森說，這是恢復紙幣上人物形象「中性種族特徵」的做法。因此，那個上面有亞裔女研究員圖案的百元大鈔從未流通。

平權會（CCNC）全國總幹事黃煜文上周指出，央行這一做法是「種族主義」行為，並要求央行改變政策，停止從加拿大錢幣上「抹去」少數族裔形象的做法。

央行行長卡尼已致電黃煜文，討論道歉之事。黃煜文表示，這是雙贏，還說平權會讚賞卡尼的道歉聲明。

但值得注意的是，卡尼只是對處理初版紙鈔圖案一事的做法表示道歉，並未說明央行是否會改變避免讓有色人種特徵的人物形象出現在紙鈔上的政策。央行女發言人亞歷山大說：「目前談論將發生什麼事還為時過早。」

卡尼承認，初版百元鈔票圖案上的亞裔女研究員，實際上是具有南亞裔特徵的女性。通常，「南亞」是指印度、巴基斯坦、孟加拉和斯里蘭卡這一帶的國家，「亞洲」則是指中國、韓國、越南等國家。不清楚為何那些接受諮詢的團體，會將卡尼說的「南亞裔」當作亞裔。

央行又說，在戰略顧問公司向各地八個團體徵詢對初版百元鈔票圖案的意見時，設計師已經修改了圖案中的女研究員形象，以確保不與真人相像——這表明接受民意團體提出的意見對百元鈔票圖案的修改未起作用。

這便是引發爭議的百元紙鈔圖案，初版圖案上的亞裔女研究員最終被改為具有白人特徵的女性。（加通社）

全加平權會：樂見道歉

平權會負責人（左為陸易，右為黃煜文）表示，樂見央行行長有關百元紙幣圖案設計的道歉。（記者葛健生／攝影）

記者葛健生

多倫多報導

全加平權會及平權會多倫多分會20日共同召開記者會指出，原本17日只是要求中央銀行承認（acknowledge），新百元塑膠紙幣的族裔及加國居民代表性有待改進的錯誤，未料20日央行行長卡尼（Mark Carney）卻發表聲明道歉（apology），全加平權會樂見該項道歉，但平權會多倫多分會卻認為，該項道歉並不算是道歉。

平權會全國總幹事黃煜文指出，新百元塑膠紙幣上原來設計的亞裔婦女圖像遭刪除，象徵抹去華裔加拿大人自1858年以來對加國貢獻的歷史。他指出，其實加國社會的縮影還包括日裔、南亞裔，以及原住民等族裔，這些族裔不應受到忽略和歧視。

黃煜文甚至建議，百元塑膠紙幣的圖像，可以使用真實的史實事件、物品，甚或是激勵人心的加國代表人物，例如Terry Fox、David Suzuki等人。

對於20日上午央行行長卡尼聲明，紙幣設計人士原為避免描述特定個人，最後卻形成單一族裔代表全國的印象，他澄清這並非央行本意，他本人為因此受到冒犯的人士道歉。

黃煜文對卡尼在聲明中表達道歉、對未來設計過程要進行檢討等語表示歡迎。他指出，20日上午約11時30分卡尼也與他有簡短對話，除表達個人道歉外，卡尼還表示央行現今尚未有族裔中立影像的政策，他也同意全加平權會及平權會多倫多分會日後在設計過程檢討中提出意見，他認為此舉是雙贏的做法，該會也將會從社區和利益團體中搜集看法。

平權會多倫多分會臨時行政總幹事陸易（May Lui）則認為，卡尼的道歉其實只是典型的為道歉而道歉。她指出，該分會從未要求卡尼道歉，且道歉就是道歉，「向那些如果被冒犯的人士道歉」，這種道歉並不算是種道歉。

其次，陸易也指出，道歉的對象不論是百元新鈔初版「亞裔相貌」的人，或是如今定案版的人士圖像，兩者所代表的均只是單一族裔而已。她強調，平權會多倫多分會要表達的是，未來不論在任何象徵全國的圖像設計或運用時，應倡議反族裔觀念，以及不應有歧視族裔的想法存在。

蘊含巨大財富 承載全國夢想

哈珀訪育空 談北疆開發

加通社

育空卡克羅斯20日電

總理哈珀20日開始對北疆育空特區進行年度訪問，哈珀表示，加拿大的未來寄託在北疆地區的發展。

哈珀在白馬鎮（Whitehorse）發表了45分鐘的演講。哈珀說，親愛的朋友們，開發北疆地區的時候到了，儘管大家還沒有看到，但它正在發生。

加拿大的採礦、石油和天然氣行業得到全世界能源短缺國家的覬覦和渴求，因此這也成為哈珀政府發展經濟的重點。

哈珀在20日再次強調，把發展採礦，石油和天然氣行業作為首要。哈珀表示，北疆地區蘊含著「未被開發的」巨大財富，北疆承載著整個國家的夢想。加拿大人不應再繼續沉睡下去。

哈珀總理辦公室表示，據聯邦環境部評估，北疆地區目前有11個資源項目，意味著帶來80億元的投資和3000個工作崗位。

哈珀與夫人勞琳20日抵達育空特區時受到熱烈歡迎，他們在白馬鎮以南的卡克羅斯（Caribou Crossing）觀看了雪橇犬訓練。

總理哈珀20日開始北疆之旅，他表示，北疆地區承載加拿大的未來。圖為哈珀與夫人勞琳在育空卡克羅斯抱著一隻雪橇犬。（加通社）

工作空缺增加

加通社

渥太華20日電

加拿大統計局指出，在五月份截止的前三個月期間，國內工作空缺平均數量有所增加。

統計局表示，在上述期間共計有25萬8000個工作空缺，較2011年同期增加了2萬2000個，至於每個工作空缺平均有5.5名失業者等待受僱遞補，去年同期有6.3名失業者等著遞補。

統計局指出，失業人數和工作空缺相較比率會下滑，是由於工作空缺增多及失業者數量減少；而截至5月底的前三個月全國工作空缺率為1.8%，去年同期為1.7%。

管見篇 如何看百元鈔圖案爭議？

中央銀行作為一個國家的貨幣金融管制機構，與平民百姓的日常生活只有間接的關係，幾乎沒聽說過哪個國家的央行遭人指摘為「種族主義」，因此最近加拿大央行行長卡尼為被指「種族主義行為」出面道歉，確實很新鮮。

迫使卡尼親自出馬「滅火」的是加拿大央行去年底發行的新版100元塑膠鈔票，這張新鈔初版背面圖案上有一名使用顯微鏡的女性研究員，她身旁放著一瓶胰島素，象徵著加拿大的醫學創新成就。

這張百元大鈔原始圖案上的研究員形象為亞裔女性，後來央行在徵詢對新鈔圖案民意過程中，有人提出，亞裔婦女不能代表加拿大；一些人覺得畫面上的研究人員像亞裔，像是暗示亞裔在科技領域表現出色。更有少部分人認為，紙幣的黃棕顏色更讓人聯想到亞裔女性。

據說，受到這些意見的影響，央行消除了新鈔初版背面圖案上那名女研究員的亞洲人特徵，改為看不出特定族裔面容的「中性特徵」女性。一個華裔團體日前知道此事後，猛烈砲轟央行，一是譴責央行曲從某些顯然含有種族主義意味的所謂「民意」，二是敦促央行改變避免讓少數族裔形象在加拿大錢幣上出現的做法。

加拿大是一個多種族、多元文化的國家，為了維護國家統一和各族裔間的團結，避免過於凸顯某一民族的成就和形象，央行的「中性特徵」政策，或許是必要的，各族人士應該理解和支持，較有成就的民族尤其要有這樣的雅量。從這個意義上說，如果有人認為在新鈔圖案中過於突出亞裔不利於維護國家統一、各族團結，理應從善如流，予以接受。

可是，要小心的是不要一說尊重民意就不分青紅皂白，連顯然含有種族主義色彩的「民意」都兼收並蓄，例如那種「亞裔婦女不能代表加拿大」，「紙幣的黃棕顏色讓人聯想到亞裔」，那即使不是種族主義，也是種族主義的幫兇了。

據央行解釋，在向各地八個團體徵詢對初版百元鈔票圖案的意見時，設計師已根據「中性特徵」原則修改了圖案中的女研究員形象，以清除其少數族裔特徵。還好，這說明民意對百元鈔票圖案的修改未起作用，央行沒有我們擔心的那麼糊塗。

（司徒偉群）

統領汽車維修中心
設備先進 手工精良
誠信可靠 價錢公道
由原中華賓士技師
TONY邵主理
20多年原廠
汽車維修經驗
精修歐洲,日本
及美國汽車
電腦診斷、引擎、波箱、電器、冷氣、
電腦四輪定位、輪胎、傳動系統、
安全證書及車身維修
Tony Auto Services
165 CENTRE ST. EAST
RICHMOND HILL
ON. L4C 1A5
TEL:(905)883-3387
精通國、台、英語服務

女中醫 陳佩瑗 PUI WOON CHAN
ACCUPUNCTURE SPECIALIST 針灸
精醫
1.不孕、習慣性流產、月經不調、更年期綜合徵（有顯著療效，有獨特驗方）
2.中風，腦出血，腦栓塞
3.風濕關節痛，腰痛，胃痛，偏頭痛
4.小兒厭食，夜啼，虛弱多汗， 感冒等
電話預約：416-609-2838
11A GLEN WATFORD DRIVE,HORTON BLDG.SUITE 205
SCARBOROUGH. 即壽星中心前座

滿族正黃旗 正宗祖傳中醫堂
葉赫那拉氏中醫堂
JENNY LEE
首都醫科大學
北戴河療養院氣功治療師
安省注冊針灸師
加拿大中醫協會會員
陀紡氣功唯一傳人
281部隊醫院特約針灸師
中國中央軍委特約治療保健師
梳理：方脈 淋巴排毒 養生 針灸湯劑調理
采用：滿族正黃旗之秘方配制
5月春季優惠 大優惠
住址：2644 VICTORIA PARK AVE TORONTO ONT M2J 4A6
郵箱：YHNLZYT @ HOTMAIL.COM
電話：416-988-0069 416-818-4456

Sleep Panda CPAP Corp.
睡熊猫睡眠呼吸治療中心
可能患有"睡眠窒息症"，
易致高血壓，心臟病，中風等
OHIP提供免費睡眠測試及治療輔助，
你的保險可補足其餘部分
你睡覺打呼嚕嗎？
你如果人到中年，有下列任何症狀，
應該做個睡眠測試
1.睡覺時打呼嚕，有時被驚醒；
2.多夢，有時是惡夢連連；
3.白天常感困倦，疲乏，打瞌睡；
4.注意力不集中，煩躁，易怒；
5.晚上睡不著，白天開著車或看著電視卻睡著了；
6.血壓，血糖升高；
地址1:7170 Warden Ave,Unit 20,Markham ON L3R 8B4
地址2:3024 Hurontario St. Suite 307A, Mississauga ON L5B 4M4
電話:905-604-9191(office) 647-716-9191(cell)
www.SleepPanda.com

41301

民營行業兩大工會 會商合併

工會領袖:聯邦介入勞資糾紛、修改失業金制度 侵犯工人權利 將就合併事宜投票表決

加通社

多倫多20日電

加拿大汽車工人工會主席盧恩扎（Ken Lewenza）20日表示，加拿大民營行業兩個最大的工會有必要合併，以便對抗聯邦保守黨政府對勞工權益組織的攻擊。

加拿大汽車工會和加拿大通訊、能源暨造紙工人工會自20日開始在多倫多召開兩個工會合併的商談會議，盧恩扎在會議上說：「總理哈珀所痛恨的就是力量強大的工會。」

他指出，聯邦政府介入加拿大太平洋鐵路公司、加拿大郵局和加拿大航空公司的勞工糾紛，這些行為就是對工人權益的進行攻擊。另外，聯邦政府修改了失業金制度的做法，也等於是「霸凌和懲罰」失業工人。

20日加拿大汽車工人工會與加拿大通訊、能源暨造紙工人工會在多倫多舉行會議的時候，加拿大汽車工人工會屬下的400多名退休工人在多倫多舉行遊行。兩個工會的代表將在會議上票決合併的提議，他們解釋說，工會合併會強化勞工力量。

加拿大汽車工人工會上周開始與通用汽車公司、福特汽車公司和克萊斯勒汽車公司舉行集體合約談判。工會說，工人在2008~2009年經濟危機發生期間在薪資、度假時間和其他福利方面做出了很多的讓步，既然現在汽車公司開始恢復盈利，工人就有權利分析這些好處。

汽車公司則表示，他們在談判中，主要關注如果增強加拿大汽車製造廠的競爭力問題，畢竟加拿大的勞工費用是高於美國的。

加拿大汽車工人工會屬下的約400名退休工人20日在多倫多舉行示威。（加通社）

駐加拿大台北經文代表處新任代表劉志攻（右六）與滿地可僑界人士合影。（蕭靜宜／攝影）

劉志攻訪滿地可 僑學界喜迎

特約記者蕭靜宜

滿地可報導

駐加拿大台北經文代表處新任代表劉志攻博士，日前在劉代表周莉音的陪同下前往滿地可市，拜會中華會館等傳統僑社堂所，並於午間宴請僑職人員，僑團會長；晚間受到滿地可僑學界熱烈歡迎，他在致詞時期許台加關係在未來更進一步。

19日劉代表夫婦在劉代表周莉音的偕同下，訪視加拿大滿地可中華會館，李氏公所、黃雲山公所、加東滿城譚光裕總堂、譚源源堂、杜渣同鄉會，譚氏白水公所，昭倫親義公所，滿地可中華天主教堂，及天主教中華學校等僑團。並於中午在華埠紅寶石酒樓，設宴款待滿地可地區僑務榮譽職人員、僑團負責人、僑校校長等，以深入了解僑情及聽取僑務建言。

晚上，滿地可僑界於華埠紅寶石大酒樓設宴歡迎劉代表就職，近400位嘉賓出席，包括國會議員黃詩荃女士，Hoang Mai 先生，Isabelle Morin 女士，及僑團僑領、學者等。

滿地可中華會館榮譽主席譚鋭祥，代表滿地可僑學界各僑團，歡迎劉代表就任。中華會館主席黃蔚岳則讚譽台北經文代表處在業務繁重下，為發展加台雙邊關係努力貢獻。黃蔚岳並指出，劉代表是一位出色的外交官，外交經驗豐富，相信加台關係將百尺竿頭更進一步。

劉代表指出，在訪視各僑團期間，看到各僑團堂所高掛著中華民國國旗，張貼著僑社的歷史照片，為僑社長期支持中華民國感到欣慰。劉代表也保證，未來仍將秉持著服務精神，繼續貢獻僑社，為台加關係努力。

滿地可銀行調查：

返校季消費 將較去年增

【多倫多訊】滿地可銀行（BMO）20日公布的一份調查顯示，在今年學生返校購物季，加拿大民眾消費將比去年增長13%。

這份調查是滿地可銀行委託Pollara民調公司進行。調查結果顯示，消費者今年將平均花費362元，從購買鞋子到電腦，而去年這個數字為319元。約有46%的消費者預計在當地零售商店購買商品，其中約有1/4民眾將在網上購物。

調查還顯示，有54%的受調者表示，將在學生返校季節前往購物。每個小學生的平均花費預計為164元，中學生的平均花費為171元，大專院校學生平均花費為213元。

有1000名加拿大民眾參與了本次調查，誤差在正負3.1%。

滿地可商業銀行副總裁Cathy Pin表示，對於很多商家來講，學生返校購物季是一年中第二重要的消費季節。

不過，安永會計師事務所（Ernst & Young）之前的一份調查預測，今年返校季節，加拿大銷售額僅會溫和增長，因為消費者信心仍然還很低，而加拿大商家也面臨著來自美國的競爭。

男任母乳聯盟領袖遭拒 專家聲援

性別歧視？

變性男子麥丹拿有意擔任加拿大母乳哺育聯盟領袖，卻遭該聯盟以「只有婦女才能擔任領袖」為由拒絕，引發爭議（CBC）

【多倫多訊】母乳哺育自己孩童的追尼辟一變性男子有意擔任加拿大母乳哺育聯盟（La Leche League Canda）一名領袖，遭該聯盟拒絕，但加拿大母乳哺育倡議者和養育孩童的專家發聲支持該男子。

在PhD in Parenting部落格上撰文的著名作家裕爾邦（Annie Urba）說：「加拿大母乳哺育聯盟的決定具有歧視性，現在是該聯盟更新指南和承認母乳哺育再也不是屬於母親獨家地盤的時候了。」

27歲的變性男子麥丹拿（Trevor MacDonald）想擔任加拿大母乳哺育聯盟一領袖或擔任該聯盟的母乳哺育指導員，但該聯盟最近通知他，依照該聯盟的政策，只有婦女才可以擔任該聯盟的領袖。

推崇母乳哺育的加拿大INFACT機構主任斯戴肯（Elisabeth Sterken）說，加拿大母乳哺育聯盟政策無法讓人接受。加拿大母乳哺育聯盟解釋，雖然該聯盟公開支持麥丹拿母乳哺育的權利並承認他哺育自己16個月大兒子的豐富經驗，但還是不打算改變原先的決定。

報告：安省心臟病例 近年來減少

【多倫多訊】加拿大研究人員20日公布的一份醫學報告顯示，自1997年至2008年，被診斷患上心臟病的安省民眾人數顯著減少。科研人員表示，開展戒菸運動提高了公眾的預防意識，此外檢測膽固醇及血壓對於安省民眾心臟病發病率下降也有貢獻。

這份報告20日發表在加拿大醫學協會期刊（CMAJ）上。該報告顯示，自1997年4月1日至2008年3月31日，安省民眾被診斷患上心臟病的病例減少32.7%， 相當於過去十年，每年平均下降三個百分點。

該報告的主要作者，多倫多臨床評估科學研究所（Institute for Clinical Evaluative Sciences）暨多倫多新寧醫院科研中心的傑克．屠醫生（ Dr. Jack Tu ）表示，不論男性或女性，患上心臟病的幾率是均等的，醫務人員所要做的便是努力防止心臟病的蔓延。

傑克．屠醫生表示，心臟病一直是導致病患重複住院的疾病，很多病患在生命最後幾年會成為住院的「常客」。心臟病的危害甚至比大部分癌症還嚴重，因此預防心臟病非常重要。研究人員也提醒，儘管這份報告顯示，患心臟病的人數在過去十年出現減少，但從整體看來心臟病發率依然很高。

科研人員根據安省健保計畫（OHIP）提供的數據，對1997年至2007年期間，年齡在20歲至105歲安省民眾的心臟病發病率趨勢進行研究。數據顯示，在此期間共有41萬9551起心臟病病例，其中有21萬6190人需要前往醫院住院部救治，另有20萬3361起於最初確認後在門診接受治療。而心臟病趨勢研究中絕大多數都不包括門診病人。

加拿大醫學協會期刊表示，這次研究是迄今人口基數最大最新的研究，因此為心臟病發病率下降提供了強有力的證據。科研人員還指出，心臟病發率在世界其他地區也出現下降趨勢，譬如西歐、澳洲、紐西蘭和美國等。

醫學期刊社論建議：

藥品短缺 強制通報

加通社

多倫多20日電

本月20日刊登在加拿大兩份醫學期刊的聯合社論呼籲聯邦政府頒須製定一個全國性計畫，以管理處方藥供應和處理難以預見的藥品短缺問題。

刊登在加拿大醫學會期刊和加拿大藥劑師期刊上的社論說，聯邦政府必須採取行動，以確保全國病患能夠獲得他們所需的醫藥。

與世界上多數國家一樣，加拿大很多重要藥品短缺，包括化療藥品、抗生素、麻醉藥、止痛藥等。

社論建議聯邦政府，應把製藥公司自願通報預期藥品短缺的制度改成一種強製通報制度。社論作者指出，美國總統歐巴馬去年推行製藥商強製通報預期藥品短缺制度之後，美國出現的短缺藥品數量已減半。加拿大應該仿效美國的做法。

此外，社論作者還建議，聯邦政府擴大必要（essential）藥品的庫存數量；設立應急計畫，以便各地省區政府共享所需的藥品，並能在藥品短缺時快速從後備的藥品供應商進貨；確保至少有兩家供應必要藥品的製藥商；在與製藥商簽定的供藥合約中加入懲罰性條款，對未達到供藥目標的製藥商進行懲罰。

世界日報 World Journal

訂報服務

每週七天派送

每天上午7點至11點送報到家
安坐家中看世界 派報服務做到家
訂報電話416-778-0888 EXT:247

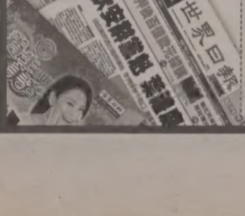

本報派送區域圖

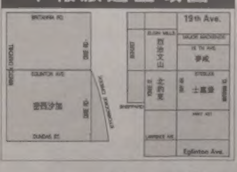

世界日報訂報單

訂戶姓名：＿＿＿＿ 電話：(　　)＿＿＿＿
送報地址：＿＿＿＿ 城市＿＿＿＿
郵政區號＿＿＿＿ 大堂對講機號碼（大樓適用）＿＿＿＿
E-Mail：＿＿＿＿
付款辦法：□支票 □ MASTER CARD □ VISA □ AMEX
信用卡號：＿＿＿＿ 有效期：＿＿＿＿
持卡人姓名：＿＿＿＿
訂　期：□三個月 □半年 □一年

訂閱
一　年 $369 + 送三個月
半　年 $189 + 送一個月
三個月 $ 99 + 送二個星期

*請填妥訂報單，連同支票（勿寄現金）寄回或親臨世界日報發行部：
7755 Warden Avenue.
Unite 9. Markham. ON. L3R 0N3
*支票付款抬頭：WORLD JOURNAL
*信用卡付款傳真到(416)778-1037訂閱
*訂戶不得中途要求退款
NO REFUND FOR TERMINATION

41307

研科台灣文化節 世報贈書

24日起連3天有吃有玩 送精美實用旅遊手冊 同時還有神秘禮物

【多倫多訊】世界日報贊助的「研科台灣文化節」活動將於8月24、25、26日在235 Queens Quay West, Toronto湖濱中心舉行。本報出版的《2012-2013加國旅遊休閒手冊》將在現場作贈書活動。憑世報刊登的贈書廣告可到台灣文化節「義工，讓世界更美好」攤位領取贈書，並同時可獲得一份神秘禮物，每人限換一次，送完即止。贈書時間為：8月25日下午1時至7時，8月26日下午1時至5時。

《2012-2013加國旅遊休閒手冊》由世界日報每年出版，內容介紹加拿大主要地區美食、觀光、交通等資訊。該書文字簡潔，圖文並茂，印刷精美，方便攜帶，是一本加拿大華裔移民隨身攜帶的實用旅遊工具書。

《2012-2013加國旅遊休閒手冊》主題涵蓋：加東春遊公園之旅、加東賞楓之旅、加東滑雪之旅、多倫多藝文娛樂之旅、加東露營登山之旅、滿地可多彩之旅、魁北克浪漫之旅、渥太華博物館之旅、大溫單車遊、大溫特色活動、西北特區、加拿大糧倉沙省和西雅圖及周邊城市等。

今年台灣文化節的主題是「生活方式Life Style」，以分享台灣經驗為主軸，提供加拿大移民族群中重要的對話平台，探索「生活藝術」的形成與發展。為期三天的「研科台灣文化節」活動中，可以品嘗美食，欣賞品冠、戴爵演唱會及各種表演，還有充滿樂趣的童玩工藝，讓您度過一個特別的周末！贈書詳情請查詢世界日報市場推廣部416-778-0888內線248。

視光診所 醫師好優惠多

【多倫多訊】近日，視光專科醫生一梁艷玲開設的視光診所在萬錦市開業了，萬錦市市議員Alex Chiu到場祝賀。該診所表示，現正推出特價優惠，凡買一年期隱形眼鏡有八折優惠，在診所驗眼後配鏡有30%的優惠。直接配鏡也有10%的優惠；凡在該診所配鏡的成員，眼鏡在一年內有斷裂的(不包含人為損壞)，可免費進行更換。

據該診所介紹，梁艷玲醫生畢業於滑鐵盧大學生命科學和視光醫學。在校期間，她曾作為交換學生實習於香港理工視光系和廣州的中山醫學院眼科中心。她還在美國德州跟角膜和視網膜眼科手術專家實習。

畢業後，梁醫生在愛明頓工作一年多：看病，配鏡，在安省視光醫生還未開藥時，她已經開處方藥了。回來多倫多後，在烈治文山和旺市開業，也同時工作於旺市的一間白內障和青光眼眼科中心，跟眼科手術專家一起開診。

視光診所地址：30 Gibson Drive,Unit 101, Markham, ON L3R 2S3，查詢電話：905-940-2015，亦可瀏覽www.wardenoptometry.ca。

右圖：視光診所開業，梁艷玲(左)與萬錦市市議員Alex Chiu剪綵。 (圖：業者提供)

左圖：玲瓏視界唱響「中國好聲音」，精彩、震撼！ (圖：業者提供)

玲瓏視界活動 勁省300元

【多倫多訊】玲瓏視界iTV.cn現推出「即享優惠，勁省300元」，「30天免費試看」以及「half for half」活動。用戶可以直接享受30天免費試看，看得滿意還可以享受每月只要4.99元起的超值優惠。

該公司介紹，全美首推鳳凰套裝，完美實現在手機/iPad以及電腦電視多屏同步收視的超值體驗。獨一無二在手機上收看鳳凰直播以及最全面最完整的鳳凰精彩點播，每月僅僅5.99元；用戶可通過登錄「玲瓏視界」觀看鳳凰衛視精彩節目。鳳凰衛視資訊台，實時呈現全方位、多角度的國內外民生資訊；鳳凰衛視美洲台，匯集《魯豫有約》、《鏘鏘三人行》、《一虎一席談》、《環球人物周刊》等精彩節目，豐富您的生活。

該公司並表示，每個用戶可通過一個賬號登陸不同終端(TV、PC、iPad及iPhone)在任何時間及地點隨時收看，當在家用電視機或PC未全部看完節目時，可用iPad、iPhone接著看，真正實現全球領先「多屏互動、斷點續看」技術，為用戶帶來更為直觀、貼心、方便的收視體驗。

玲瓏視界震撼巨獻一超人氣音樂秀《中國好聲音》，劉歡、那英、庾澄慶、楊坤四大明星導師現場坐鎮，回歸本真，釋放正能量，尋找中國最好的聲音，感人肺腑的好故事，震撼你的聽覺，震撼你的心！欲了解更多詳情，請瀏覽www.itv.cn或致電：1-888-433-6633，亦可致電錫壩中華體驗店647-725-2922查詢。

華諮處辦座談 教加國新生活

【多倫多訊】華諮處特為新移民設計「加國新生活」二天互動活動，來幫助新移民不只了解社區服務項目，而且面對面接觸實際提供服務的社區機構人員，來獲得最準確的全面信息。歡迎新移民朋友參加！

內容包括：(1)新移民的財務管理(加拿大不同的稅務體系、金融體系以及產品介紹，如TSFA, RRSP等)。(2)這麼多找工服務項目，哪個最能幫到我？(3)加拿大福利社會下的醫療保健體系，哪些我可以用到呢？

帶上您的問題前往參加，大家可以一起討論、解答。而且在活動之後，將於9月10日(周一)帶您免費參觀安省皇家博物館。該項活動以英語方式進行(附普通話翻譯)。

舉辦日期：9月4日及6日上午9時30分至下午4時；地點：華諮處多倫多綜合服務中心(3850 Finch Ave. E., Scarborough, 403室)，查詢及報名請電：416-293-4565分機"0"。

照護不便長者 器材可申津貼

【多倫多訊】頤康護老教育及資源中心將於9月5日上午10時至11時30分舉辦「輔助器材如何增強獨立生活能力」粵語講座，費用：每家庭5元，歡迎護老者及有意者參加。

如你需要在家中照顧行動不便的家人，其實有很多輔助器材可以幫上忙。有些器材還可申請政府津貼。

此講座由專業人員講解及提供有關資料等。舉辦地點：頤康護老教育及資源中心(Unit 17, 360B Hwy 7 E., Richmond Hill, ON L4B 3Y7)，查詢及報名請電：905-597-9380，或電郵caregiver.edu@yeehong.com報名。

工商報導：本版供廣告客戶披露產品及服務訊息，所有文字、照片均由廠商提供，本報保留刪改及拒刊權利。

41306

同鄉社團大聯合 廣東協會正式宣布成立

超越地域界限…廣泛聯絡鄉親 牽線加中經貿…促進友好交流 10月將開成立晚宴

記者翁曉青
多倫多報導

加拿大廣東協會20日正式宣布成立，並將於10月28日晚在紫京盛宴舉辦成立晚宴。當晚協會名譽會長、瓶省省督李紹麟將主持理事會就職儀式，加拿大三級政府官員、中領館官員、以及廣東省代表將應邀出席。

廣東協會理事會首任會長馬松林表示，廣東各地鄉親在加建立的同鄉會、聯誼會、校友會等組織，在服務鄉親同學方面發揮著積極的作用。可惜一直缺乏一個跨超越市縣鄉鎮地域界限的廣東籍鄉親聯誼互助社團。加拿大廣東協會在廣東省僑辦和省海外聯誼會的支持下，在加拿大安省潮州會館、梅州同鄉會、湛江茂名同鄉會、廣州中學校友會等團體的協助下，經過兩年籌備，於今年4月23日成立。這個註冊的非政治、非宗教、非牟利性的廣東籍鄉親聯誼組織，宗旨一是為加中間經貿交流牽線搭橋，促進友好往來。二是團結互助，廣泛聯絡廣東鄉親，包括曾經在廣東工作、從商的各方朋友，凝聚力量，增進感情，期望能為本地鄉親安居樂業、融入社會提供幫助。

首屆理事會副會長為湯友志、黃學昆、黃明亮、張哲旋、陳根子和溫萬年，名譽會長為祖籍廣東台山的李紹麟，顧問包括安省旅遊文化暨體育廳長陳國治、港經處助理處長蕭顯揚、烈市議員陳志輝和廖立暉、萬錦市議員何胡景、特許會計師池朝暉等。

黃明亮介紹，成立晚宴定於10月28日晚7時在紫京盛宴舉辦，餐券分VIP席每席800元，個人券每位48元，出席者當晚可免費登記成為廣東協會會員。歡迎廣東籍各社團及鄉親購券出席，查詢及訂座電話為905-709-1688。

廣東協會昨日正式宣布成立，前排右一為首任理事會長馬松林。（記者翁曉青／攝影）

香港海事處副處長童漢明：
放眼2030年 港擬發展第10貨櫃碼頭

【多倫多訊】香港海事處副處長童漢明20日在安省咸美頓市舉行的第54屆加拿大港口管理局周年會員大會及會議上表示，香港港口位處遠東貿易航線上及迅速發展的亞太區中心內，以總貨櫃吞吐量計算，是全球最繁忙的三大貨櫃港之一。

童漢明表示，香港作為亞洲的海事中心，吸引了本地以至國際的船公司在香港設立基地；至2012年6月底，共有2158艘船舶在香港註冊，共7790萬噸。

童漢明說：「香港港口是進入華南地區的門檻，2011年約有20萬4700艘船隻進入香港水域，每周提供約400條航線服務，連接全球500個目的地，其中大約220條航線提供跨亞洲的船運服務。這些數字肯定了香港作為區域樞紐港的地位。」

香港港口以有效率處理貨運見稱，貨櫃船在貨櫃碼頭內的周轉時間平均約為10小時，去年共處理了2440萬個標準貨櫃單位。九個位於葵涌及青衣的貨櫃碼頭共有24個泊位，每年可處理超過1900萬個標準貨櫃單位。

童漢明補充說：「港口是香港十分重要的經濟基礎建設，以噸位計算，處理總貨運量的90%。」

為了提升香港作為區內主要物流中心的優勢，香港特別行政區政府正探討發展第十個貨櫃碼頭的可行性及為香港港口釐訂策略性發展計畫至2030年。一條連接香港、珠海及澳門的大橋正在興建，並將於2016年建成。一個嶄新的郵輪碼頭也將於明年投入運作。

童漢明表示：「新的郵輪碼頭將會吸引在香港發展母港企業及新的船運業務，從而有助香港整體的港口及與航運有關的行業。」

香港海事處副處長童漢明20日出席在安省咸美頓市舉行的第54屆加拿大港口管理局周年會員大會及會議。（圖：香港經貿處提供）

金茶王林君翰 用心沖好茶

【多倫多訊】「國際金茶王大賽2012」（港式奶茶）國際總決賽8月18日假香港會議展覽中心舉行，來自香港、上海、深圳、廣州、多倫多及墨爾本的「金茶王」一決高下，結果由多倫多賽區代表林君翰勝出，成為「國際金茶王」，獲頒贈由金至尊珠寶贊助的「金茶王」金杯一套。

亞軍由香港賽區代表銀龍粉麵茶餐廳的梁德酬奪得，而季軍則是上海賽區代表北京金百萬餐飲有限公司的王輪。活動邀得香港貿易發展局副總裁周啟良、旅遊事務署署理旅遊事務專員羅淑佩及中央政府駐香港特別行政區聯絡辦公室協調部副部長郭亨斌出任主禮嘉賓。印度、越南、菲律賓、馬來西亞、巴基斯坦及德國的駐港領事或領事館代表更上台示範沖泡港式奶茶，用行動將香港奶茶文化推向世界。

香港咖啡紅茶協會主席黃家和表示：「本會一向致力推廣港式奶茶及其文化至世界各地，2010年開始將金茶王大賽推展至墨爾本、多倫多以及多個中國城市。去年首次為遊客舉行奶茶工作坊，今年更邀得多個國家領事出席國際總決賽，藉以加深他們對港式奶茶的認識。」

要沖泡一杯色、香、味俱全的港式奶茶，必須運用純熟高超的技巧來用心製作。國際金茶王大賽自2009年創辦以來，旨在推廣香港獨特的「港式奶茶」文化，並為業界提供互相交流的平台，從而提升技術水平，提高香港傳統餐飲業的地位。

主辦機構香港咖啡紅茶協會已連續三年聯同香港貿易發展局、香港旅遊發展局及香港中華廠商聯合會舉辦比賽，並連續兩年獲得香港特別行政區政府工業貿易署「中小企業發展支援基金」資助。

多倫多賽區代表林君翰（右二）勝出，成為「國際金茶王」。（網路圖片）

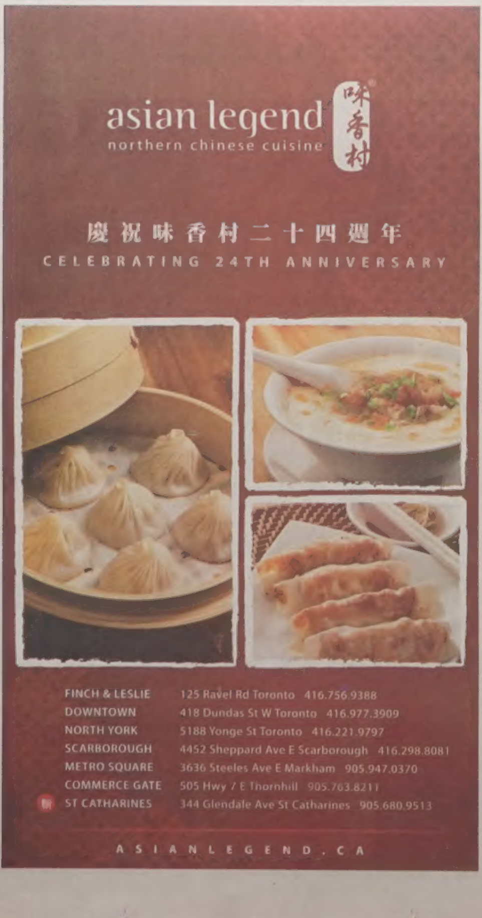

豐銀中區華埠分行慶百年

慶祝酒會昨舉行 中國駐多倫多總領事房利、市議員魏德方等出席

記者邱冠銘

多倫多報導

為慶祝豐業銀行中區華埠分行（Chinatown Spadina & Dundas）成立100周年，豐業銀行特在該分行舉行酒會，中國駐多倫多總領事房利應邀出席。

豐業銀行中區華埠分行經理鄺志文表示，豐業銀行一直都是以客戶的利益為主要出發點，為客戶提供更好的服務。中區華埠分行地處於市中心地段，又緊臨肯辛頓市場（Kensington Market）、小義大利及猶太社區，由此不難看出豐業銀行在100年前，就已經開始為華人社區及不同族裔的移民提供金融方面的服務，也可說，豐業銀行是加拿大企業服務多元族群歷史最悠久且成功的典型範例之一。

英文原名為「Bank of Nova Scotia」的加拿大豐業銀行，一般稱為Scotiabank，華語則簡稱「豐業銀行」，於1832年在諾瓦斯高沙省（Nova Scotia）的哈利法克斯（Halifax）成立，1900年才將企業總部遷移至多倫多市。此外，依據豐業銀行所提供的記載，該銀行於1912年8月以3萬5989元60分的價格，購買下位於中區華埠Spadina Avenue及Dundas Street West路口面寬24呎9吋、長度為117呎的建築物；1912年8月20日在該路口成立St. Patrick-Spadina分行，1916年則改名為Spadina-Dundas分行且延用至今。

房利在致詞時表示，豐業銀行於過去100年在中區華埠的營運，代表加拿大政府與民間企業對於服務不同族裔市民的熱忱，也協助了無數華裔移民在財務方面的管理；於此同時，豐業銀行近年來也成功的在廣州、重慶、北京、上海等地設立分行。在中國已經成為加拿大第二大貿易夥伴及進口來源國家之際，相信在政府及包括金融產業在內的民間企業合作之下，未來中加雙邊關係及交流勢將更加緊密，也讓豐業銀行為在中國本地的人民及海外移民，繼續服務至下一個100年。

豐業銀行中區華埠分行成立100周年慶祝酒會，於午後5時30分舉行。節目首先在國樂琵琶及二胡的演奏聲中拉開序幕，除房利及多倫多聖三一士巴丹拿選區市議員魏德方（Adam Vaughan）等人的到場，豐業銀行方面有執行副總裁Troy Wright及高階主管John Doig等人參加，而省長麥堅迪、市長福特及國會議員鄺至蕙等人則是致贈賀詞。慶祝酒會在晚間7時結束。

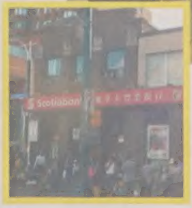

豐業銀行中區華埠分行成立100周年（左圖），房利（上圖左四）、中區華埠分行經理鄺志文（上圖左五）等人參加慶祝酒會。（記者邱冠銘／攝影）

14歲女遭3男性侵

【多倫多訊】多倫多東區於本月3日凌晨發生一起結夥性侵案。受害的14歲少女一人單獨前往赴約，但遭到與少女相約見面的未成年男子夥同其他兩名男性友人共同性侵。三名涉案男子分別受到六項與性侵相關之控罪。

多倫多警局54分局指出，一名14歲少女原本與一名16歲男子相約見面，受害人於2日晚間9時30分單獨前往位於多倫多東區Coxwell Avenue的見面地點時，發現另有二名不明男子與該少年一同結伴。經過簡短攀談，三名男子緊接要求搭載受害少女前往他處，當四人抵達離原相約見面地點以北約10分鐘車程的一處位於Wakunda Place的民宅時，三人隨即性侵該少女。

涉案三名男子均為多倫多市民。除16歲少年外，另外二嫌分別是23歲的Richard Wayner及22歲的Michael Pottle，三人將分別受到性侵、性騷擾、結夥性侵、暴力脅迫、死亡威脅、強迫禁錮等6項控罪。

老婦遭計程車撞傷

【多倫多訊】士嘉堡地區於19日午夜發生一起嚴重車禍，一名老婦人在步行穿越馬路時遭到計程車撞傷，被緊急送往醫院接受治療，但仍有生命危險。

多倫多警局41分局指出，一名69歲的老婦人於午夜11時19分在Sheppard Avenue East與Birchmount Road以西的Amethyst Road，試圖自南往北方向穿越馬路，遭到一輛在Sheppard Avenue East往西方向行駛車款為Chevrolet Impala的計程車撞倒。

警方並未就傷者是否為違規穿越馬路等案情公布細節，亦未就是否或已經對肇事的計程車司機提出控罪做出說明。

吊車倒塌困公車

多倫多雷絲蓋路至欣頓路（Rex Gate & Hinton Rd）之間的吉普林街（Kipling Ave）路段，20日下午1時20分許發生一起吊車倒塌事故，被拉扯下來的電線壓在一輛路過的TTC公車上，致使公車司機和車上約30名乘客受困了近1小時。（CTV）

襲TTC員工 3人判監 禁坐公車

【多倫多訊】三名分別因襲擊或威脅多倫多公車局（TTC）員工被控者，目前在法庭認罪並被判監，他們同時被限制乘坐多倫多公車。

32歲的Christopher Bisson，於7月5日晚10時在聯合車站沒有繳付足夠的車資就試圖進入站台。當他被一名TTC主管攔下後，就用一輛自行車撞向該名主管，並攻擊前去協助主管的檢票員，一名在現場處理其他事務的警員同樣遭到攻擊，警車也被損傷。Christopher Bisson17日在法庭承認多項控罪，被判監禁110天，緩刑兩年。在此期間不得乘坐地鐵；也不允許酒後進入任何多倫多公車及公車局管轄範圍之內。

50歲的Ahmed Muhiyadinali也在17日認罪。他於本月14日在一個中轉站拒絕付車費，並威脅要殺死司機，因而被判處10日監禁。

同一日19歲的Ulises Cruz也當堂認罪。他於3月10日清晨3時20分，在Wilson Ave.車站試圖不付車費登車。他在與司機爭執中揮拳擊打司機的面部，然後逃離公車，不久即被警方拘捕。他已坐監兩天，被判緩刑監督一年、75小時社會服務，並被禁止在晚10時至早6時期間進入TTC範圍，以及進入TTC物業時體內不能含有酒精。

41304

多倫多本地新聞　中港台新聞掃描
直擊專題報導　加國財經投資
餐飲指南及實用優惠　房地產快報
知名華人動態　健康美容訊息
移民留學規劃　英語學堂
多倫多周報 Epaper:etor.worldjournal.com 周五同步上網
逢周五大多倫多地區免費派送

研究報告：明年薪水漲2.9%

礦業、石油暨天然氣、化工加薪幅度最大　健保、醫護和政府最低

加通社

多倫多20日電

一項新研究報告指出，加拿大受薪人士明年可預期加薪平均2.9%。

該比率較今年加薪預期目標2.8%稍高一些，亦和美國預期的2013年加薪平均幅度3.0%差不多，不過該比率較2008-09年經濟衰退開始前預測的年度加薪幅度約3.7%明顯滑落；該項蒐集雇主意見進行的研究，由全球性管理顧問公司Hay集團完成，該公司表示，礦業、石油暨天然氣、化工業領域雇員薪水增加幅度將最大，健康醫護和政府雇員加薪幅度會最低。

共有超過500個加拿大公民營企業組織，在今年6、7月提供2013年薪水調整計畫給Hay公司，根據統計分析，石油暨天然氣產業雇員加薪幅度可達3.9%，其次為礦業員工可加薪3.6%，不過該研究報告同時指出，加薪幅度較高反映出雇主對特殊技術工人的急切需求，及該產業對符合條件工人的激烈競爭，而並非是整體性的薪水上漲趨勢。

如按地區比較，富有能源省份加薪幅度明顯超越其他省份，其中以亞伯達省的3.6%最高，紐芬蘭3.4%居次，其次為沙斯卡其旺省3.2%。如按行業比較，健康醫護人員加薪幅度僅2%，新聞從業人員2.2%，政府及電信業雇員加薪約2.3%。

整體而言，公共服務領域的政府及公營事業雇員，受到政府致力消除龐大預算赤字的影響，加薪幅度將明顯低於民營企業領域雇員。

到達退休年齡者　逾半仍想工作

50-59歲人群民調

加通社

多倫多20日電

一項日前完成的調查發現，年齡層在50歲至59歲的受訪加拿大民眾中，有53%表示他們計畫在達到60多歲的退休年齡後繼續工作，很多人的理由是需要多一些收入過日子。

這項全國性調查是在上個月由Leger市場調查公司為CIBC所做，顯示魁省受訪者中，有47%說他們不打算在達到退休年齡後繼續工作，是所有省份中比率最低者，緬尼托巴和沙斯卡其旺兩省比率最高，有59%受訪者計畫退休後繼續工作，大西洋沿岸省份該比率為54%，安省為55%，亞伯達省57%，卑詩省49%，都和全國平均53%差距較小。

該項調查同時顯示，有29%受訪者指稱他們尚未決定要怎麼做，另有14%說他們在退休後絕不再繼續工作，而這批受訪的50歲至59歲對象中，幾乎有一半退休儲蓄不到10萬元，所以需要工作收入彌補退休儲蓄的不足。

CIBC個人客戶儲蓄及存款策略執行副總裁克萊默指出，在嬰兒潮世代陸續退休，導致公民營退休金計畫資金日益緊縮後，加拿大未來的退休情況已出現明顯改變。

克萊默說，許多加拿大民眾現在計畫退休後，仍舊有不同收入來源，包括工作薪資以維持退休生活水準，亦凸顯提前規畫個人財務狀況的重要性。

該項調查受訪者中有37%指他們退休後只做兼職工作，不過，他們坦言是為了錢繼續工作者才三分之一，有67%表示他們是想維持正常社交或是為了興趣。

援救希臘前景不明

多指跌13點

編譯組

多倫多20日電

歐元區在是否再度援救希臘之事上舉棋不定，令全球投資者神經緊張而持觀望態度，多倫多S&P/TSX綜合指數20日因此輕微下跌13.85點，收12,076.03點。

加元匯率則微升 0.07美分，以1加元兌1.0117美元收盤。

歐洲央行日前放出風聲說，將購入債券壓低西班牙和義大利的發債殖利率，以此緩和歐債危機，這是造成上周全球股市回升的重要推動力。

可是，歐元區最大的經濟體德國的財政部長蕭伯樂上周末稱，雖然歐元區萬一解體，德國將會付出最大代價，但主權債務危機不能成為德國的「無底洞」。他排除再對希臘提出援助計畫，並且強調援助是有限度的。與此同時，德國央行也對歐洲央行是否會購買債券表示懷疑。這一新發展，對全球投資者都具有負面影響，英法德股市大盤指數尾盤的跌幅在0.4%至0.8%之間，北美股市也微跌。

在多倫多股市，基本金屬股跌0.73%，跌幅最大，能源、金融股和科技股也小幅度下跌。

Sifto Canada 鹽礦工人罷工

加通社

安省戈德里奇20日電

加拿大Sifto鹽礦（Sifto Canada）工人20日展開罷工(右圖，加通社)，該鹽礦位於安省南部戈德里奇（Goderich）。

通訊、能源及造成業員工工會（Communications, Energy and Paperworkers Union）表示，有近400名礦工在20日午夜凌晨過後開始罷工。工會發言人弗瑞（Joe Free）表示，與Compass Minerals 的談判破裂。該公司在19日把之前的條件重新搬上台面，令工會不能接受。弗瑞說，不是錢的問題，是會令工會在某特定條件下受損失。

該公司礦工最近一次罷工是在2006年。

金融簡訊

2012年8月20日

S&P/TSX 綜合指數	↓ 13.85	收市12,076.03
紐約道瓊指數	↓ 3.56	收市13,271.64
加幣兌美元	↑ 0.0007	收市1.0117
盎司黃金（美元）	↑ 3.60	收市1,623.00
那斯達克指數	↓ 0.38	收市3,076.21
史坦普500	↓ 0.03	收市1,418.13
優惠貸款利率	3%（不定期調整）	
央行隔夜利率	1%（不定期調整）	

台灣、大陸股市及外幣兌換率請分別參見台灣、大陸經濟新聞版

收繳逾億罰金　聯邦政府擬聘討債公司

加通社

渥太華20日電

聯邦政府正計畫聘請外界討債公司，協助催收金額逾億元滯納罰金。

聯邦政府合約承包商網站貼出一封徵求有興趣對象信函，內容顯示截至3月31日，全國有2萬2313人積欠政府罰金高達近1億2900萬元；政府信函中指出，加拿大公眾告發服務署（Public Prosecution Service of Canada-PPSC）需要專門催收欠帳的公司行號提供專業服務。

信函中說，PPSC專門負責收取民眾積欠聯邦政府的罰金，包括刑事犯罪罰金、滯納金利息，及判刑時併科的審判費用等，只要是合法手段，任何法律訴訟費用都可列入催收款中。

信函中並列出有多少人積欠金額多寡的詳細數據，包括滯納罰金額度逾1萬元者有2009人，未繳罰金額度在5000元至1萬元之間的有1049人，所欠罰金在1000元至5000元之間的有4530人，500元至1000元之間的為3702人，介於250元至500元的有5029人，少於250元的共計5894人。

如按地區比較，大西洋沿岸省份是欠繳罰金人數最高地區，共有6618人，其次為亞伯達省4129人及魁北克省3132人。

PPSC一名發言人指出，在1996年之前，當時刑法准許將未繳罰金對象送進監獄，但刑法修正後已不允許這樣做，一直到2002年，PPSC為催收逐漸增加的滯納罰金，曾推動一項試行計畫，根據這項名為全國收繳滯納罰金計畫（National Fine Recovery Program），PPSC可安排人力自行催收欠繳罰金，並在溫哥華、愛明頓、沙斯卡通、溫尼辟、多倫多、渥太華、滿地可和哈利法克斯等八個城市設置催收罰金小組。

PPSC為執行催收罰金任務，共雇用約19名法律專業人員（Paralegal）和法務秘書（Law Clerk），並由兼職檢察官坐陣，但因這些人事行政經費已被聯邦政府刪除，只能維持到明年3月。

現在聯邦政府為催收積欠罰金有幾種辦法，譬如和欠款人協商分期付款方式、扣押其資產或工作薪資、扣押所得稅及銷售稅退稅款抵繳積欠罰金、停發或拒發聯邦執照和許可，或者採用送進監獄最後一個選項。

世界日報
周末更精彩

每周六
隨報附送

每周日
隨報附送
查詢零售點請上
etor.worldjournal.com
訂報請撥
416-778-0888
發行部
世界日報 World Journal

伯爵豪苑
特約代理商：
VISAR REALTY INC BROKERAGE 國際地產
www.visarrealty.com
Tel：416-293-9000
Fax: 416-293-5000
38 Milner Ave. Toronto, ON M1S 3P8
鍾恒盛 董事會主席
PAUL JONE CRF, FRI
Chairman & Broker of Record
pauljonevisar@gmail.com
pauljone@trebnet.com
Direct Line: 416-888-7899

訂金10%　5%簽訂合同　5%六個月後
發展商保證首兩年每月的租金
是投資買家最佳理想明智選擇
416-888-7899
全城熱賣中的伯爵豪苑 2150 Condo 位於 Lawrence, Warden & Birchmount 中間，由著名意大利名師設計，豪華典雅，設備完善。請致電特約代理商 VISAR REALTY 國際地產，歡迎和誠徵各地產經紀參與合作！(Broker Protected)

贈券$5,000現金
VISAR 國際地產

41305